Základní škola
a
Mateřská škola
Bělčice

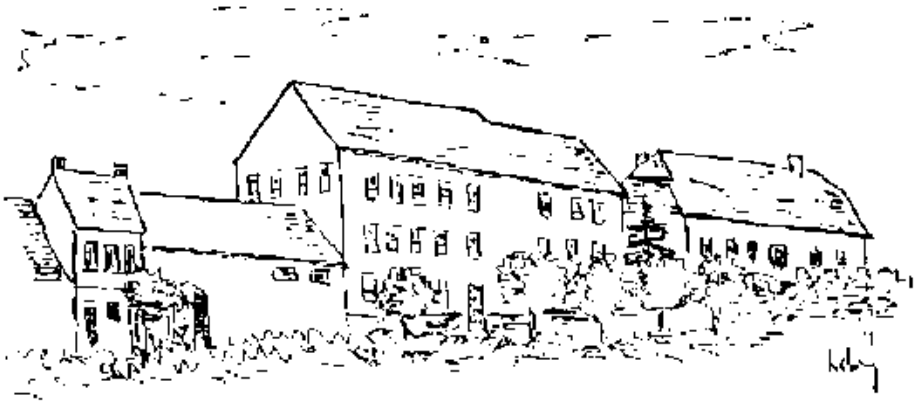

školní rok
2020/21

1. třída

Můj kamarád

Moje kamarádka
je legrační,
spravedlivá,
spolehlivá
a hodná.
Eliška Vejřická

Můj kamarád je
pracovitý, pomáhá mi, je
hezký a nejlepší.
Josef Hlaváček

Můj kamarád
je kamarádský,
hodný na
zvířátka a vždy
se omluví.
Tadeáček Bubela

Můj kamarád je veselý, milý, nelže a nemluví sprostě.
Jakub Čížek

Můj kamarád nežaluje, nezlobí a kraje a povídá si se mnou.
Chinekas Asim

Moje kamarádka je pečlivá, pocitivá, přátelská a chytrá.
Míša Kočovská

Piráti z 2. a 3. třídy

Celý školní rok nás výukou provázel papoušek Alfréd. Bedlivě pozoroval naši práci doma i ve škole. Papouškem byla naše paní učitelka. Po dobu online výuky jsme jí psali básničky, aby jí nebylo smutno.
Druhé pololetí jsme se stali piráty, kteří ztroskotali na opuštěném ostrově. Zde žil i papoušek Alfréd.

Pozdrav pro Alfréda

Ahoj!
Papoušku Alfréde,
je mi smutno po Tobě.
Těším se, až se uvidíme,
s kamarády si zazlobíme
a něco nového se naučíme.
Á, bé, cé, čé, dé, ďé, é,
je mi smutno po Tobě.
Ef, gé, há, chá, í, jé, ká,
úkoly mám jedna dva.
El, em, en, eň, ó, pé, kvé,
počítat do sta je jednoduché.
Er, eř, es, eš, té, ťé, ú,
NEPOSÍLEJ písanku!
Vé, dvojité vé,
hezky psát je pro mě moc těžké.
Iks, ypsilon, zet, žet,
úkol z matematiky mám hned.
Zdraví tě Radímek,
jeden z party opiček.

R. Burian, 2. třída

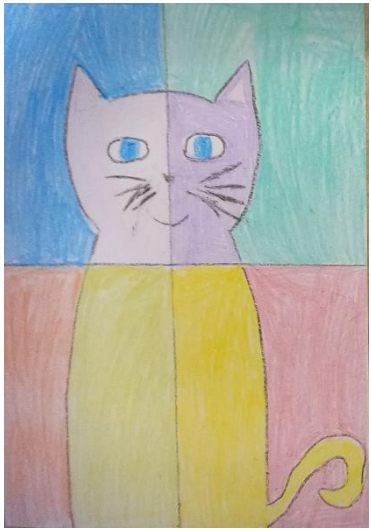

N. Langerová, 3. třída

Alfréd

Jeden malý papoušek,
co Alfréd se jmenoval,
byl fotbalový fanoušek
a na zápasy cestoval.

M. Hugr, 2. třída

Moji milí kamarádi,

s Alfrédem se máme rádi.
Teď nám chybí velice
on i školní lavice.
Píšu mu teď básničku,
ať není smutný chviličku.
V naší online hodině
s úsměvem se učíme.
Naše paní učitelka
posílá nám úkoly,
abychom vše procvičili,
než vrátíme se do školy.

V. Čtverák, 3. třída

K. Zádrapová, 5.třída

E. Ládrová, 3. třída

Alfrédku náš milý,

přejeme ti dobrou noc.
Dali jsme si trochu na čas,
stýská se nám ale moc!
Ve třídě čas lépe běží,
s kamarády sranda je,
papouch bedlivě nás střeží,
když Monika diktuje.
Doma učení nám tolik nejde,
signál stále zlobí nás,
nadšení nás rychle přejde,
do školy chceme zpátky zas!

K. Kočovská, 3. třída

Piráti

Piráti se plavili po klidném moři. Našli žraloka, který chytal ryby. Nechytil ani jednu. Tak piráti vzali pruty a ulovili mu deset ryb. Žralok jim za to prozradil, kde hledat poklad. Piráti cestou uviděli chobotnici, která hledala svoje mládě. Piráti jí ho našli a ona jim ukázala, kde ten poklad je. Jejich papoušek se rozletěl, aby poklad uviděl jako první. Když ho uviděl, doletěl jim to rychle říct. Poklad našli u Stříbrného jezera. Střežil ho velký papoušek už celých sto let pod palmou. Piráti poklad vykopali a odvezli na svůj ostrov i s oběma papoušky, chobotnicemi a žralokem.

J. Valenta, 2. třída

Modrá

Modrá to je barva moře,
rybkám se tam žije dobře.
Racci si tam potají
po večerech zpívají.

E. Krejčí, 6. třída

Zelená

Zelená je barva trávy,
krávy se tam pasou rády.
Zaženem je do ohrady,
ať jsou všechny dohromady.

V. Bartoš, 6. třída

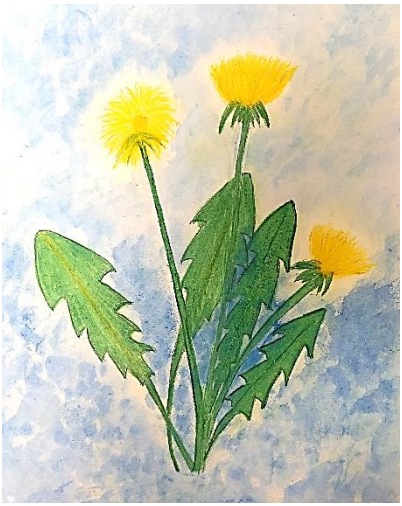

V. Viktorová, 6. třída

Modrá

Modrá – to je barva moře,
ví to děti na táboře.
Chytré jsou to hlavičky,
že znají ty barvičky.

Žlutá

Žlutá jako sluníčko,
pousměj se maličko.
Žlutou děti rády mají,
vesele si zazpívají.

T. Fiřtová, 6. třída

V. Mach, 7. třída

M. Pícha, 7. třída

Pandemie

Pandemie mi hodně vzala
a málo mi toho dala.
Přestal jsem se učit,
teď sám sebe musím mučit.
Z toho plyne poučení,
že koronavir sranda není.

M. Vrbský, 9. třída

T. Fiřtová, 6. třída

Návrat do školy

Květen nás šokoval informací,
že do škol už se děti vrací.
Pro učitele skvělá představa,
pro ostatní jen děsivá obava.

Dopsat poznámky byla fuška,
učitelům se chvěla červená tužka.
Přišla záplava písemek a zkoušení,
pro naše prázdné hlavy velké zděšení.

Zvyknout si na školu chvíli trvalo,
ale co jiného nám přece zbývalo.
Odpočítáváme poslední hodiny,
po kterých přijdou vytoužené prázdniny.

K. Kumpová, 9. třída

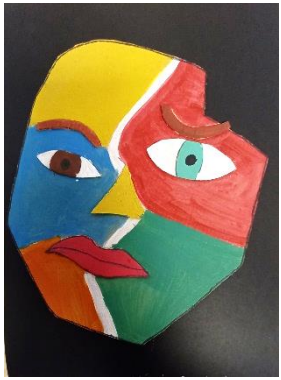

A. Kubíková, K. Šamuláková, 5. třída

Dobrý skutek

Uršula se probudila do krásného sobotního rána. Cítila se odpočinutá po namáhavém pracovním týdnu. Snídani vzdala, protože její pes Borek žadonil očima o dlouhou procházku. Vyšli tedy oba spolu ven a zamířili do lesa. Uršula se těšila na to úžasné ticho, které tolik milovala. Vkročila do voňavého ráje a spatřila znečištěný potok. Plavaly v něm plastové láhve, plechovky, sáčky a další věci, které tam nepatřily. Uršula se rozzlobila. Vždyť takový nepořádek ničí krásu zeleného lesa! Neztrácela čas a pustila se do úklidu potoka. Za několik minut byla taška plná. Rozběhla se i s Borkem k domovu a přinesla velké odpadkové pytle. Do večera uklidila kus potoka. Příjemně unavená se společně s Borkem vracela domů. Rozhodla se, že poprosí kamarády o pomoc a další den dokončí úklid potoka. Měla dobrý pocit, že alespoň trochu pomohla přírodě.

L. Koželuhová, 8. třída

M. Kumpa, M. Hugr, 6. třída, M. Havlíčková, 7. třída

Distanční výuka

V září jsme do školy přijít museli,
dlouho jsme se tam však nezdrželi.
Druhá vlna náhle nastala
a distanční výuka opět začala.

Přišla osudová zpráva,
která se neočekává.
Do škol se zase vracíme,
pojem o čase ztrácíme.

Pomalu nastal měsíc květen,
náš mozek je ale stále vymeten.
Distanční výuky byl skoro rok,
pro nás byl návrat pak veliký šok.

A.Tintěrová, 9. třída

A. Puškárová, 8. třída

S. Lišková, 8. třída

Strach

Honza byl normální chlapec ze sedmé třídy, který hrál fotbal a měl rád počítačové hry. Pak nastalo jedno odpoledne, které vše změnilo. Honza byl sám doma a jako obvykle seděl u počítače. Najednou ho vyrušilo zvonění mobilu. Volal kamarád Petr, aby s ním šel hrát fotbal. Na hřišti si ale chlapci všimli, že mají prázdný míč, a tak se vrátili k Honzovi, aby míč nafoukli.
Když vcházeli na dvorek, spatřil Petr pootevřené dveře. „Honzo, u vás je asi zloděj!“ vykřikl. Honza se zarazil. Určitě ty dveře zamykal. Oba měli veliký strach. Připlížili se k oknu a spatřili dva muže v maskách, jak vyhazují věci ze skříní. „Petře, zavolej policii!“ zašeptal Honza. Petr vyběhl na ulici a vytočil na mobilu číslo 158. Zloději ale zaslechli podezřelé zvuky a vrhli se k oknu. Viděli utíkajícího Petra a vyrazili za ním. Honza na nic nečekal, vyběhl na zahradu a začal volat o pomoc. To už však chlapci slyšeli policejní sirény, které se blížily k domu. Zloději přestali Petra pronásledovat a dali se na útěk. Policisté zloděje po chvíli dohonili a převezli na služebnu. Od té doby už Honza nezůstával doma sám a počítač vyměnil za fotbalový míč a kamarády.

M. Schořovský, 7. třída

E. Ládrová, 3. třída

Kadeřnictví

Všechny vás tam ostříhají
a vytvoří účesy,
ženám vlasy obarvují,
umyjí a vyfénují,
natuží i nagelují.
Kadeřnice často změní
i moc ošklivou paní.
Někdy je z ní po hodince
velmi pěkná krasavice.

A. Čtveráková, 3. třída

A. *Procházková, 4. třída*

A. *Kmetíková, 4. třída*

Náš obchod

Pečivo, zelenina, rohlíky,
taky maso a spoustu techniky.
Krmivo pro ptáčky i kočičky,
domluvíte se tu i anglicky.
Bonbóny a lízátka,
máme tu i sluchátka.
Sušenky a kávu,
navštivte nás hned po ránu.
Budeme se na Vás těšit.

M. Phamová, 3. třída

Krámek

Prodají tam:
poklad z konce duhy,
účes plešatého,
třepot motýlích křídel,
soví houkání,
slimáčí domeček.

K. Kočovská, 3. třída

V. Čtverák, 3. třída

Nemocnice

V nemocničním pokoji se nemocní střídají,
doktoři a sestřičky se tu o ně starají.
Ráno měří teplotu,
dají léky na stolek,
převlečou jim postele
a jsou pořád veselí.
Doktoři jim poradí,
jak se lépe uzdraví.

V. Čtverák, 3. třída

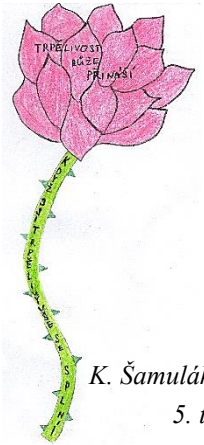

K. Šamuláková
5. třída

E. Krejčí, 6. třída

Čím bych chtěl být, až budu velký

Chtěl bych být programátor. Chtěl bych vytvářet nové hry, aby se lidé pobavili. Rád bych v lidech vyvolával veselé emoce a zároveň adrenalin.
Za tuhle práci bych chtěl slušné peníze, abych mohl vyvíjet, opravovat a vylepšovat další hry.

V. Šplíchal, 4. třída

Dobrý skutek

Jednou šel malý chlapec sám po ulici a vypadal velmi nešťastně. Všimla si ho neznámá paní. Zeptala se, proč je tak smutný. Chlapec tiše odpověděl, že mu zemřela maminka a že by jí rád koupil růži na hrob, ale nemá dost peněz. Paní se rozhodla, že udělá dobrý skutek a růži mu koupí. Hoch byl štěstím bez sebe. Poděkoval a slíbil, že jednou jí určitě tento dobrý skutek oplatí. Žena se pousmála a pohladila chlapce po vlasech. Léta utíkala a z malého dítěte se stal dospělý muž. Jednoho dne procházel ulicemi města a zahlédl starou ženu, které prosila o peníze na jídlo. Ihned poznal, že je to paní, která mu kdysi koupila růži pro maminku. Konečně jí mohl ten dobrý skutek oplatit. Rozběhl se k ní, pomohl ženě vstát ze země a odváděl si ji k sobě domů se slovy, že se o ni rád postará. Cestou jí vyprávěl svůj příběh.

V. Šamuláková, 8. třída

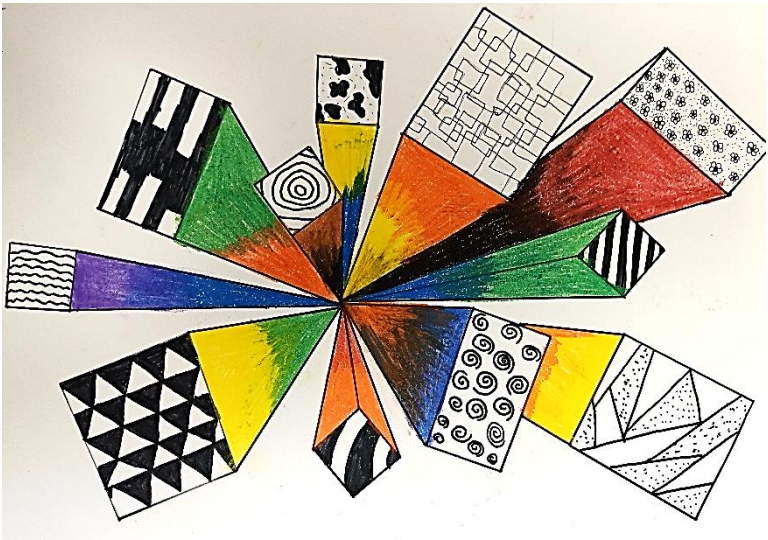

M. Formánková, 7. třída

Záhadné stopy ve sněhu

Často chodím s babičkou a dědou do lesa. Pokaždé nás les uchvátí svou krásou. Les jako by žil svým vlastním životem. V zimě les odkrývá tajemství svým návštěvníkům. S nadšením pozorujeme cestičky vyšlapané ve sněhu a zkoumáme, komu patří. Dnes jsem objevil velmi zvláštní stopy. Stopy byly velké a rozpláclé. Do stopy jsem mohl dát obě své nohy. Rozhlížel jsem se okolo sebe, ale nic jsem neviděl. Přemýšlel jsem, co to může být za zvíře. Stopu jsem si vyfotil a šel domů. Doma jsem stopu ukázal tátovi a ten mi řekl, že to budou stopy medvěda. Docela jsem se lekl, protože kdybych ho potkal, nestačil bych utíkat.

D. Mašek, 5. třída

K. Kumpová, 9.třída

Kdybych byla zvířetem, chtěla bych být koněm, protože se o mě budou starat a také budu nejrychleji běhat. Když mě někdo rozzlobí, tak ho můžu shodit. A také bych mohla jezdit na závody.

K. Zádrapová, 5. třída

Chtěl bych být lvem, protože je král zvířat. Všichni z něho mají strach. Jenom slon se ho nebojí.

J. Homolka, 5. třída

Roční období

Léto to mám nejvíc rád,
v bazénu si užívám.
Podzim také krásný je,
barvami se zbarvuje.
Zima, zima, zimička,
utíkám do teplíčka.
Na jaro se těšíme,
bundy a čepice odložíme.

D. Havlíček, 5. třída

J. Baumová, 3. třída

M. Černá
4. třída

Myš a páv
Nechlub se cizím peřím

Myška šla lesem a viděla prstýnek. Vykřikla radostí a v tu ránu přiletěl páv. Vyptával se, co našla. Když páv zahlédl prstýnek, popadl ho a utíkal s ním do parku. Chlubil se před ostatními zvířátky, že ho našel, a zvířátka ho obdivovala. Tak to šlo pár dnů, až to myška nevydržela a vykřikla: „To já jsem ho našla!“ Ale zvířátka jí to nechtěla věřit. Mezi nimi byl i ptáček, který to celé viděl a převyprávěl. Zvířátka se myšce omluvila a na páva už v životě nepromluvila.

K. Šamuláková, 5. třída

O kouzelném prstenu

Byl jednou jeden chudý sedlák a měl tři syny. Nejmladší syn se jmenoval Jakub, prostřední Honza a nejstarší byl Ondra. Jednou sedlák řekl: „Kluci, nevím, kde mi hlava stojí, musíte se vydat do světa.“ Za vesnicí se kluci rozdělili na tři cesty. Každý syn byl v něčem dobrý. Jakub byl chytrý, Honza silný a Ondra šikovný na různé práce. Všem bratrům se vedlo dobře, ale nejlépe Jakubovi. Jakub došel až ke králi do Říše pokladů. Cestou potkal starou babičku, které pomohl donést chrastí do domečku, a ta mu dala kouzelný kamínek. Řekla mu, ať ho donese nahoru k pokladu. Když donesl kamínek na vrchol, přišla bouře. Blesklo do kamínku a stal se z něho kouzelný prsten. Pak se Jakub dozvěděl, že v hoře pokladů žije drak, který unesl princeznu. Rozhodl se, že ji osvobodí. Když spatřil draka, vzal prsten a řekl: „Prstene, prstene, dej mi meč, ať můžu jet na zteč!“ Jakubovi se v ruce objevil meč a vyrazil do boje. Hodil za draka kámen a drak se otočil. Jakub skočil a usekl mu hlavu. Potom na draka vylezl a usekl mu další tři hlavy. Drak křídly bouchl do stěny a začal padat strop. Jakub s princeznou utíkali k východu, ale ten byl zablokovaný kamenem. Jakub si od prstenu přál: „Prstene, prstene, odval kámen nebo se mnou bude ámen!“ Kámen se odvalil a drak zahynul. Jakub dostal princeznu a půl království krále pokladů. Zanedlouho se konala svatba a Jakub se stal králem.

D. Burian, 4. třída

D. Černá, 6. třída

Hádanky a křížovky

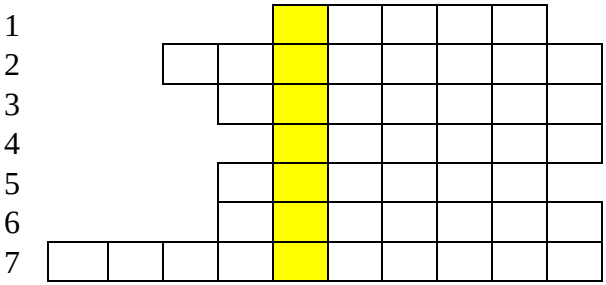

1 Je to druh peckového ovoce a roste v páru
2 Je to osoba, která učí děti ve škole
3 Je to dopravní prostředek, který se pohybuje po obloze
4 Který ptáček nosí fráček?
5 Je to exotické ovoce, které se dává na pizzu Hawai
6 Je to žlutý ptáček
7 Je to školní předmět, ve kterém se počítá

M. Phamová, 3. třída

S. Mikolášková, J. Valenta, 2. třída

Tento hmyz je malý. Když se vylíhne, je to housenka. Pak se zakuklí a změní se v krásný létající hmyz, který má nádherná křídla.

Tento hmyz je malý, černý a pracovitý. Má velký zadeček. Žije v lese a staví si domečky z větviček a hlíny. V domečku mají královnu, která chrání vajíčka.

Š. Čížek, D. Mašek, 5. třída

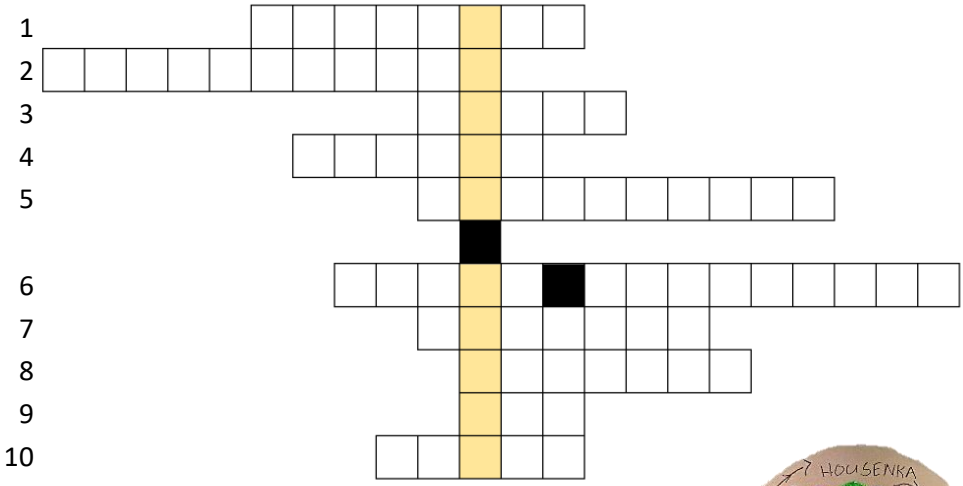

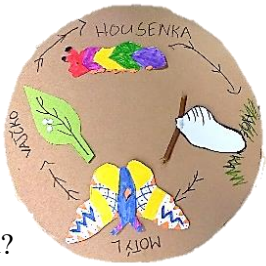

S. Asim
4. třída

J. Kočka, 4. třída

1 Jací ptáci umějí mluvit?
2 Jak se nazývá tento tvar?Δ
3 Jaké zvíře loví myši?
4 Na co se ve škole píše křídou?
5 V jakém předmětu počítáme?
6 Jak se jmenuje náš stát?
7 Kdo chytá zloděje?
8 Jak se nazývá okřídlená myš?
9 Jak se jmenuje pták, který dělá hnízdo na komíně?
10 Jak se jmenuje strom s bílou kůrou?

D. Burian, V. Kuklík, 4. třída

Řešení: Vietnam, motýl, mravenec, škola koňčí

Rok v mateřské škole

Letošní školní rok v naší mateřské škole bohužel ovlivnila pandemie. Ani to nás ale neodradilo od dodržování tradic. Na podzim jsme si užili pečení brambor, na posvícení upekli a ozdobili hnětinky a perníčky. Vánoce jsme také neošidili a s radostí se na ně připravili. Po vydařené mikulášské nadílce jsme se pustili do zdobení perníčků a cukroví, ozdobili stromeček pro zvířátka v lese. Sami jsme si tak vytvořili nejkrásnější atmosféru. Vánoce jsme pojali ve staročeském duchu, s dětmi jsme vyráběli z přírodnin (ozdoby, řetěz, betlémky, vrkoč). Nezapomněli jsme ani na karnevalové veselí, čarodějnický rej, focení dětí, Den dětí, pěší výlet po okolí Bělčic a Letní olympiádu. S předškoláky jsme si užili spaní ve školce, které všechny nadchlo. Děti si vyrobily památeční trička, opekly buřty s rodiči. Na jaře se opět obnovila spolupráce s Městským úřadem Bělčice a děti vystupovaly na vítání občánků a zlatých svatbách.

Pythagorův strom

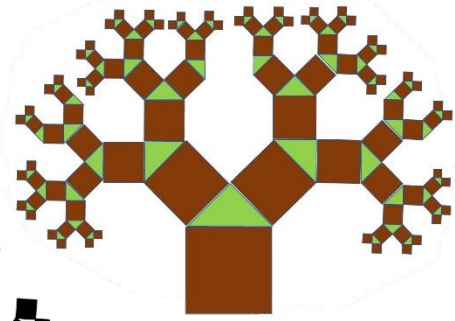

V. Viktora, 9. třída

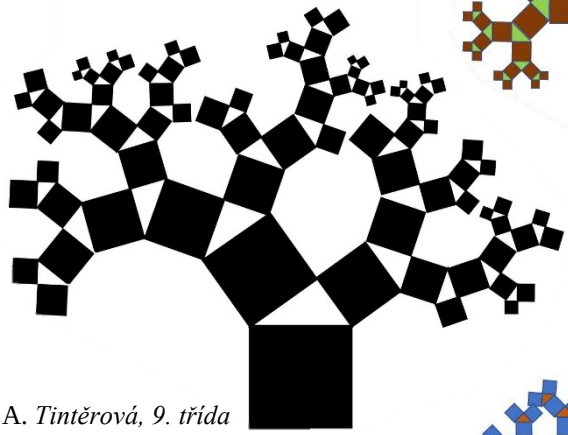

A. *Tintěrová, 9. třída*

Pythagorův strom je rovinný fraktál složený ze čtverců.

Fraktály jsou složité geometrické obrazce založené na jednoduché matematické struktuře.

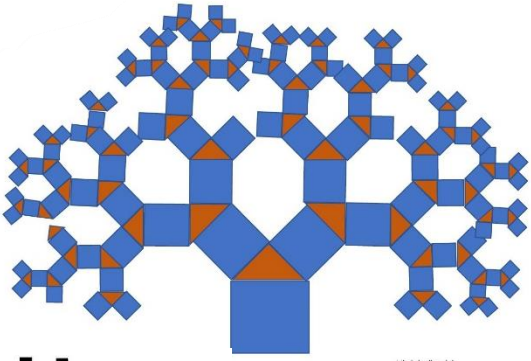

V. Schořovský, 9. třída

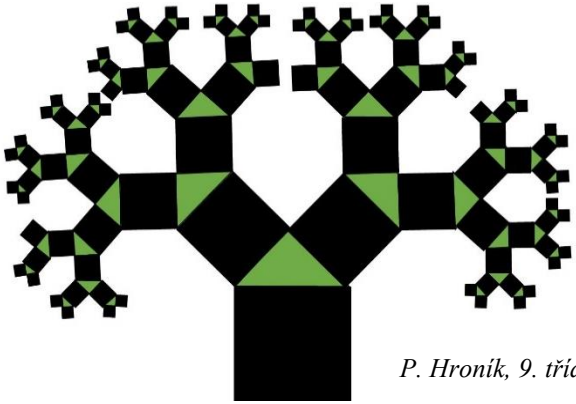

P. Hroník, 9. třída

Obrázky byly vytvořeny v programu MS Word.

Výsledky našich žáků v olympiádách a soutěžích

Fyzikální olympiáda
Kristýna Kumpová, 9. třída – 2. místo v okresním kole,
12. místo v krajském kole soutěže
Adriana Tintěrová, 9. třída – 3. místo v okresním kole,
11. místo v krajském kole soutěže

Školní fotografické soutěže

<u>Zimní radovánky</u>
- *s domácími mazlíčky*
1. místo V. Kuba, 7.třída
2. místo M. Schořovský, 7. třída
3. místo V. Schořovský, 9. třída

- *stavíme sněhuláka*
1. místo H. Hlaváčová, 8.třída
2. místo M. Hugr, 6. třída
3. místo S. Lišková, 8. třída

- *radost z pohybu*
1. místo R. Kubíková, 8.třída
2. místo D. Černá, 6. třída
3. místo V. Hudeček, 6. třída

V. Kuba, 6. třída

R. Kubíková, 8. třída

H. Hlaváčová, 8. třída

M. Formánková, 7. třída

Jak přišlo jaro (fotokoláž)

1. místo - R. Kubíková, 8. třída
2. místo - V. Schořovský, 9. třída
3. místo - M. Formánková, 7. třída

V. Schořovský, 9. třída

O nejkrásnější a nejvtipnější fotku se svým mazlíčkem

2. třída

1. místo B. Kreuzová, 2. místo E. Haštavová, 3. místo O. Janoušek

3. třída

1. místo J. Baumová, 2. místo K. Kočovská, 3. místo M. Phamová

B. Kreuzová, 2. třída

J. Baumová
3.třída

Školní výtvarné soutěže

Kreslíme ve čtvercové síti

1. místo
E. Krejčí, 6. třída
2. místo
T. Fiřtová, 6. třída
3. místo
K. Kumpová, 9. třída

E. Krejčí, 6. třída (1. místo)

B. Hudák, 7. třída (1. místo)

Portrét
koláž inspirovaná portrétem
Rudolfa II.
malíře Guiseppa Arcimbolda

1. místo
B. Hudák, 7. třída
2. místo
A. Puškárová, 8. třída
3. místo
M. Hugr, 6. třída

Kam se rozejdou deváťáci

Lukáš Hlaváček
SOU Blatná, Mechanik, opravář motorových vozidel

Petr Hroník
SOŠ veterinární, mechanizační a zahradnická a Jazyková škola České Budějovice, Mechanizace a služby

Tomáš Kuklík
SOU Blatná, Mechanik, opravář motorových vozidel

Kristýna Kumpová
Gymnázium Příbram

Vít Schořovský
SŠ zemědělská a potravinářská Klatovy, Agropodnikání

Adriana Tintěrová
SOŠ obchodu, užitého umění a designu Plzeň, Ekonomika a podnikání, Cestovní ruch

Adam Vejšický
SZŠ a VOŠZ Plzeň – Zdravotnické lyceum

Vilém Viktora
Střední uměleckoprůmyslová škola sochařská a kamenická Hořice, Geotechnika

Matěj Vrbský
VOŠ, SPŠ a SOŠ Strakonice, Strojírenství

Děkujeme!

V letošním školním roce odchází do důchodu současný ředitel bělčické školy Antonín Holub. Do Bělčic přišel v roce 1989. Velmi brzy se tu zabydlel a stal se oblíbeným učitelem i kolegou. V roce 1999 nastoupil do funkce ředitele školy. Jen nejbližší spolupracovníci ví, jaký je to skvělý šéf a moudrý člověk. Z celé řady jeho kladných vlastností bych chtěla vyzdvihnout především lidskost a ochotu každému vždy se vším pomoci, také klid a rozvahu při řešení různých problémů. V době svého ředitelování musel překonat mnoho překážek, počínaje převodem školy do právní subjektivity a konče rozsáhlou renovací a modernizací základní i mateřské školy. Nebýt Antonína Holuba, těžko by také většina dětí, možná i učitelek, poznala, jak si správně užít sjíždění řeky nebo zasněžených kopců. Za všechny kolegyně bych mu ráda poděkovala za jeho velkou trpělivost, vstřícnost, neutuchající humor a příkladné vedení školy.
Moc děkujeme a přejeme pohodový důchod dle vlastních představ a plánů.

Za celý tým ZŠ a MŠ Bělčice Jana Španihelová

Výstava růží v Blatné

3. 7. 9–18 h

Historické centrum jihočeské Blatné ozdobí v sobotu
3. července obnovená výstava věnovaná královně květin.
Najdete tam i růže, které vyrobily naše děti ze 4. – 9. třídy.